Leerlingenprognose Achterhoek VO 2025-2045

Onderzoeksnotitie

Sil Vrielink

MOOZ Onderzoek
augustus 2026

© 2026 MOOZ Onderzoek in opdracht van Achterhoek VO. Alle rechten voorbehouden. Het is niet geoorloofd gegevens uit dit rapport te gebruiken in publicaties zonder nauwkeurige bronvermelding.

Inhoudsopgave

1	**Inleiding**	**3**
1.1	Vier prognose	3
2	**Resultaten**	**5**
2.1	Prognose basisgeneratie	5
2.2	Leerlingenprognoses	9
3	**Managementsamenvatting**	**12**
Bijlage A	**Prognoses basisgeneratie**	**13**
Bijlage B	**Leerlingenprognoses**	**16**

1 Inleiding

Het aantal leerlingen in het voortgezet onderwijs is de afgelopen jaren in Nederland gedaald en neemt de komende jaren naar verwachting verder af. Het ministerie van OCW gaat ervan uit dat het totaal aantal leerlingen in Nederland tot 2039 daalt, en daarna weer langzaam stijgt[1]. Regionaal zijn er echter aanzienlijke verschillen in de verwachte ontwikkeling van het aantal leerlingen.

In opdracht van Achterhoek VO is begin 2022 een leerlingenprognose gemaakt voor alle scholen van stichting[2]. Daaruit kwam naar voren dat de verwachte leerlingendaling in de Achterhoek een stuk groter is dan landelijk. Inmiddels zijn we een aantal jaren verder, en is het de vraag welke kant het de komende jaren op zal gaan. Om inzicht te krijgen in de toekomstige leerlingeontwikkeling, zijn daarom de prognoses geactualiseerd.

Op verzoek van Achterhoek VO zijn door MOOZ vier leerlingenprognoses op een rij gezet. Het gaat hierbij om de prognose van DUO, Voion en MOOZ (2 varianten). In het vervolg van dit rapport presenteren we de belangrijkste uitkomsten. Zodoende ontstaat een gevarieerd beeld van de toekomstige leerlingen-ontwikkeling.

In hoofdstuk 2 presenteren we de belangrijkste uitkomsten van het onderzoek. Daarbij richten we ons allereerst op de verwachte ontwikkeling van de basisgeneratie. Voor de instroom in leerjaar 1 gaat het daarbij om het gemiddeld aantal 12- en 13-jarigen en voor het hele vo om het aantal 12-16 jarigen[3]. In paragraaf 2.2 presenteren we de leerlingenprognoses op school- en stichtingsniveau.

1.1 Vier prognose

Om het onderwijsveld goed te informeren over de toekomstige leerlingendaling, worden door DUO en Voion jaarlijks leerlingenprognoses gemaakt voor het voortgezet onderwijs. Deze prognoses worden kosteloos ter beschikking gesteld aan het veld en geven inzicht in de verwachte ontwikkeling van het aantal leerlingen per school (BRIN). Allebei de prognoses zijn gemaakt met een *doorstroommodel* dat uitgaat van gegevens over de instroom in leerjaar 1 en de doorstroom naar hogere leerjaren. Het belangrijkste verschil tussen de prognose van DUO en Voion betreft de aannames omtrent in- en doorstroom. DUO gaat uit van een langjarig gemiddelde en Voion van een (gewogen) 3-jaars gemiddelde. De gebruikte bevolkingsprognose (PRIMOS) is identiek. Wel is het zo dat DUO de instellingsprognoses ijkt op de Referentieraming[4], zodat het totaal van alle scholen in Nederland overeenkomt met de Referentieraming van OCW. Deze bijstelling heeft vooral op de lange termijn een substantieel effect, zo blijk uit onderzoek van Voion[5].

Voor dit onderzoek zijn de prognoses van DUO en Voion in beeld gebracht en is nagegaan hoe groot de verschillen op school- en stichtingsniveau zijn. We willen er daarbij op wijzen dat beide prognoses zijn gebaseerd op telgegevens t/m 1 oktober 2025[6] en de PRIMOS bevolkingsprognose 2025.
In aanvulling op de prognoses van DUO en Voion, zijn door MOOZ twee nieuwe leerlingenprognoses gemaakt voor de lange termijn (2026-2045). Hiervoor is gebruik gemaakt van een zogenaamd

[1] Ministerie van OCW (2026) *Referentieraming 2026*. Den Haag.
[2] MOOZ (2022) *Leerlingenprognose Achterhoek VO 2021-2026*. Arnhem.
[3] Voor havo/vwo wordt daarnaast ook wel gekeken naar het aantal 12-18 jarigen.
[4] O.b.v. de Primos bevolkingsprognose maakt DUO een leerlingenprognose voor alle scholen in Nederland. De resultaten hiervan worden geijkt op de Referentieraming, zodat de uitkomsten op macroniveau overeenkomen. Hierbij wordt gebruik gemaakt van schooljaar en schoolsoort specifieke vermenigvuldigingsfactoren.
[5] Voion (2022) *Verschillen in leerlingenprognoses*. Den Haag.
[6] DUO (2026) Leerlingenprognose VO 2020-2045. | Voion 2026) https://www.scenariomodel-vo.nl/

participatiegradenmodel, dat uitgaat van leeftijdsspecifieke deelnamepercentages (marktaandelen) en in grote lijnen overeenkomt met de Alternatieve werkwijze, zoals omschreven in het Handboek Onderwijshuisvesting[7]. Voor het opstellen van de prognoses is gebruik gemaakt van telgegevens van DUO (t/m 1 okt. 2025) en de PRIMOS bevolkingsprognose 2025. Op basis van het *actuele marktaandeel* van de scholen is een vooruitberekening gemaakt voor de periode 2026 t/m 2045[8]. Daarbij is verondersteld dat het marktaandeel de komende 20 jaar niet verandert. De prognoses o.b.v. PRIMOS maken zodoende goed inzichtelijk wat het effect is van de demografische ontwikkelingen in de regio.

In de PRIMOS bevolkingsprognose is rekening gehouden met geboorte, sterfte en (binnenlandse) migratie en is een groot deel van de nieuwbouw verdisconteerd. Omdat in de PRIMOS prognose niet alle bouwplannen zijn opgenomen, is de prognose door MOOZ bijgesteld. Daarbij zijn we uitgegaan van de gemeentelijke bouwplannen (voor Aalten, Doesburg, Doetinchem, Lochem, Oude IJsselstreek en Winterswijk)[9] en gegevens van de Nationale Woningbouwkaart (voor de overige gemeenten in de regio). De prognose van het aantal kinderen in de basisgeneratie is door ons bijgesteld o.b.v. gegevens over de *gemiddelde woningbezetting* (GWB). In de bijlage tonen we het resultaat hiervan (zie Tabel A.2 en Tabel A.4). Op basis van de originele PRIMOS prognose en de door ons bijgestelde prognose, zijn twee alternatieve leerlingenprognose gemaakt. De eerste prognose (o.b.v. originele PRIMOS) is gebaseerd op dezelfde data als de prognoses van DUO en Voion. De tweede prognose gaat ervan uit dat er in de Achterhoek meer woningen zullen worden gebouwd dan in de PRIMOS prognose zijn verdisconteerd. De uitkomsten van deze prognose vallen daarom hoger uit (zie hoofdstuk 2).

Bijstelling PRIMOS bevolkingsprognose

In de PRIMOS bevolkingsprognose zijn, zoals gezegd, niet alle bouwplannen meegenomen. Een deel van de plannen ontbreekt. Voor dit ontbrekende deel, is een bijschatting gemaakt o.b.v. gegevens over de gemiddelde woningbezetting (GWB) van de basisgeneratie. Het gaat hierbij om het gemiddeld aantal kinderen in de voor het vo relevante leeftijdsklassen per woning. Tabel A.5 (in de bijlage) geeft een overzicht van de gemiddelde woningbezetting per gemeente en leeftijdsklasse (12-16 jaar en 17-19 jaar). De cijfers zijn gebaseerd op gegevens van het CBS over de woningvoorraad in de periode 2021-2026.

Op basis van gegevens over de GWB en de *additionele* bouwplannen (uitbreiding woningvoorraad) is berekend hoeveel extra kinderen er de komende jaren verwacht mogen worden. We gaan er daarbij vanuit dat de gemiddelde woningbezetting in de nieuwbouwwoningen de komende jaren gelijk is aan die in de bestaande woningvoorraad. Het is uiteraard mogelijk dat er meer of minder 'tieners' in de nieuwbouwwoningen komen te wonen. Omdat gegevens over het type nieuwbouwwoningen ontbreekt, zijn we in de analyse echter van de GWB uitgegaan. Tabel A.4 toont de uitkomsten van de bijgestelde prognose voor het aantal 12-16 jarigen.

In verband met de interpretatie willen we er verder op wijzen dat de prognoses van MOOZ verschillen qua methodiek van die van DUO en Voion. De prognoses van DUO en Voion gaan uit van doorstroomfactoren en houden expliciet rekening met de in- en doorstroom van groepen leerlingen (cohorten). In de prognoses van MOOZ is verondersteld dat de *leeftijdsspecifieke deelnamecijfers* de komende jaren constant blijven. Als gevolg hiervan ontstaan er verschillen tussen de verschillende prognoses. Dit geldt vooral voor scholen waar de instroom (recent) is toe- of afgenomen.

[7] Dit model komt overeen met het PvE voor leerlingenprognoses voor het praktijkonderwijs.
[8] Voor het berekenen van de *leeftijdsspecifieke deelnamepercentages* (marktaandelen) zijn we uitgegaan van gegevens over de herkomst van leerlingen (per gemeente).
[9] Deze gegevens zijn aangeleverd door de gemeenten aan Achterhoek VO.

Hoewel de prognoses met veel zorg zijn opgesteld, zijn de uitkomsten uiteraard met onzekerheidsmarges omgeven. Vooral op de lange termijn en op laag schaalniveau zijn de marges groot. Aan de prognoses kunnen daarom ook geen rechten worden ontleend.

2 Resultaten

Het aantal leerlingen in het voortgezet onderwijs neemt de komende jaren naar verwachting af, als gevolg van demografische krimp[10]. Landelijk gaat het daarbij om een daling van zo'n 7 à 8 procent in de periode 2025-2040. Regionaal zijn er echter grote verschillen, met uitschieters naar zo'n 20 à 30%.

Ook in de Achterhoek neemt het aantal leerlingen de komende jaren naar verwachting af, zo blijkt uit dit onderzoek. De omvang hiervan verschilt echter van school tot school. Voor sommige scholen tonen de prognoses een sterkere leerlingendaling dan voor andere. Dit komt onder meer door verschillen in demografische krimp in het voedingsgebied. In het vervolg van dit hoofdstuk gaan we hier nader op in.

In paragraaf 2.1 brengen we allereerst de ontwikkeling van de basisgeneratie in kaart. We baseren ons daarvoor op gegevens van ABF Research (PRIMOS prognose) en de door ons bijgestelde PRIMOS prognose. In paragraaf 2.2 presenteren we vervolgens de leerlingenprognoses.

2.1 Prognose basisgeneratie

Het aantal leerlingen in het voortgezet onderwijs is in belangrijke mate afhankelijk van de ontwikkeling van de zogenaamde *basisgeneratie*. Voor de instroom in leerjaar 1 gaat het dan om het gemiddeld aantal 12/13 jarigen en voor het totaal aantal vo-leerlingen om het aantal 12-16 jarigen[11].

Figuur 2.1 toont de ontwikkeling van het aantal 12-16 jarigen in de Achterhoek voor de periode 1996-2026. Uit de figuur blijkt dat het aantal kinderen in de voor het vo relevante leeftijd sinds 2016 sterk is gedaald. Op 1 januari 2016 woonden er 26.750 12-16 jarigen in de Achterhoek. Op 1 januari 2026 waren dat er 20.800. Dit komt neer op een daling van 22 procent, na een geleidelijke toename in de periode 1996-2016 (+14%).

10 Ministerie van OCW (2026) *Referentieraming 2026*. Den Haag.
11 Voor havo/vwo wordt ook wel gerefereerd aan het aantal 12-18 jarigen.

Figuur 2.1 - Prognose basisgeneratie 12-16 jarigen Achterhoek, 1996-2026 (peildatum 1 januari)

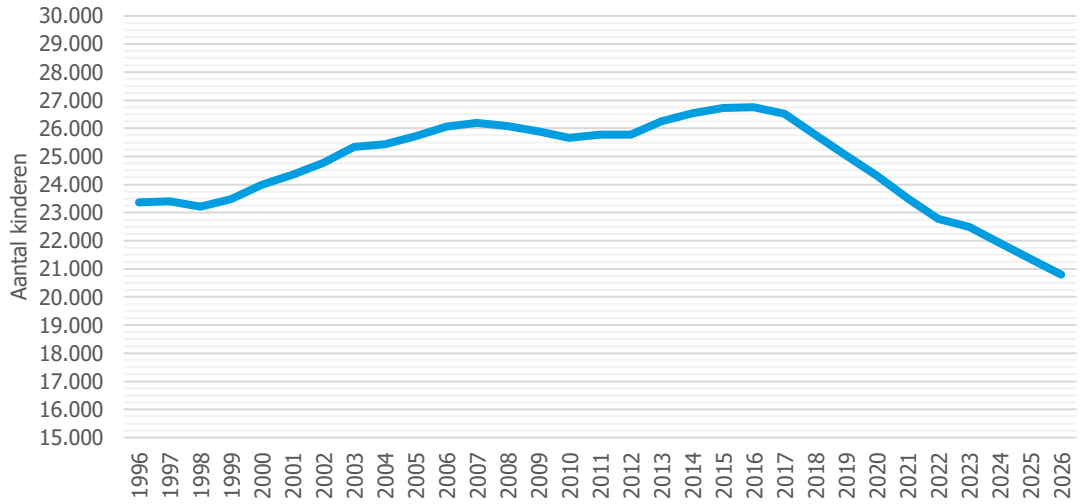

Figuur 2.2 toont de prognose van het (gemiddeld) aantal 12- en 13-jarigen in de Achterhoek. Naast de originele PRIMOS prognose, is daarbij ook de door ons bijgestelde prognose weergegeven, waarbij de (extra) nieuwbouw in de regio is meegenomen. Uit de figuur blijkt dat de basisgeneratie de komende 10 jaar naar verwachting afneemt en vanaf 2036 weer langzaam stijgt (tot het niveau van 2023). De originele PRIMOS-prognose toont daarbij een iets gematigder verloop dan de door ons bijgestelde prognose. Dit komt omdat hierin niet alle bouwplannen zijn verdisconteerd. De verschillen tussen beide prognoses zijn overigens beperkt. In 2036 gaat het om 120 kinderen en in de jaren daarna om gemiddeld zo'n 80.

Belangrijk om op te merken is dat de basisgeneratie (van 12/13 jarigen) op de lange termijn weliswaar in stijgt, maar niet 'terugveert' naar het niveau van 2016. Het verwachte aantal 12/13 jarigen ligt in 2046 ongeveer op het niveau van 2023/24.

Tabel A.1 (in bijlage A) toont de originele PRIMOS prognose van de basisgeneratie, uitgesplitst naar gemeente, en Tabel A.2 de door ons bijgestelde prognose. Hieruit blijkt dat de ontwikkeling van gemeente tot gemeente enigszins verschilt.

*Figuur 2.2 - Prognose basisgeneratie 12/13 jarigen Achterhoek, 2016-2046 (peildatum 1 januari)**

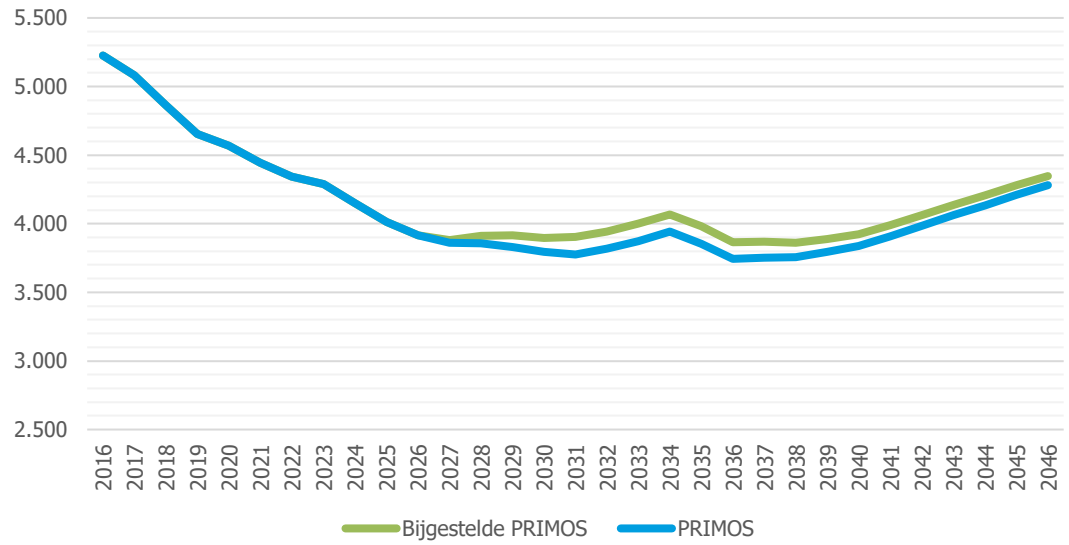

* De periode 2016-2026 betreft trendgegevens (CBS), de periode 2027-2046 betreft PRIMOS prognose.

Kijken we naar de ontwikkeling van het aantal 12-16 jarigen, dan zien we een soortgelijke ontwikkeling (zie Figuur 2.3). De komende 12 à 13 jaar neemt het aantal kinderen in de voor het vo relevante leeftijdsgroep naar verwachting af en op de lange termijn (vanaf 2039) weer langzaam toe. De door ons bijgestelde PRIMOS prognose toont daarbij een iets gunstiger ontwikkeling dan de originele PRIMOS prognose. In de periode 2026-2039 gaat het om een demografische krimp van respectievelijk -8%. Op de lange termijn neemt het aantal 12-16 jarigen naar verwachting toe tot het niveau van 2025/2026. De door ons bijgestelde PRIMOS prognose valt daarbij op de lange termijn (2041-2046) circa 360 kinderen hoger uit dan de originele PRIMOS prognose.

Op grond hiervan kunnen we twee dingen concluderen. Ten eerste is het effect van de additionele nieuwbouw relatief beperkt (m.n. op de langere termijn), en ten tweede stijgt de basisgeneratie op de lange termijn niet boven de huidige aantallen uit. Het (verwachte) aantal 12-16 jarigen ligt in 2046 op het niveau van 2025 à 2026 en stijgt dus niet door (naar het niveau van 2016).

*Figuur 2.3 - Prognose basisgeneratie 12-16 jarigen Achterhoek, 2016-2046 (peildatum 1 januari)**

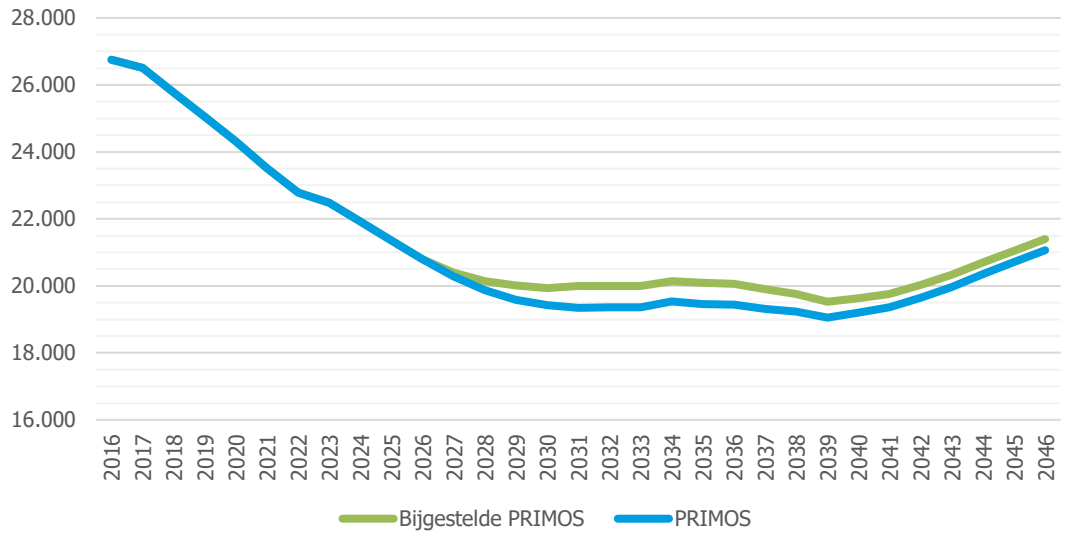

* De periode 2016-2026 betreft trendgegevens (CBS), de periode 2027-2046 betreft PRIMOS prognose.

Figuur 2.4 toont de prognoses van het aantal 12-16 jarigen naar gemeente. Daaruit blijkt dat de omvang van de demografische krimp van gemeente tot gemeente verschilt. In de gemeenten Bronckhorst, Zutphen, Berkelland, Winterswijk en Oude IJsselstreek neemt het aantal kinderen in de voor het vo relevante leeftijdsgroep het sterks af. In Montferland, Brummen en Aalten is de verwachte demografische krimp duidelijk kleiner, en in Oost Gelre, Lochem en Doetinchem neemt het aantal 12-16 jarigen naar verwachting toe.

Tabel A.3 en A.4 (in Bijlage A) tonen de bevolkingsprognoses meer en detail.

Figuur 2.4 - Prognose basisgeneratie 12-16 jarigen, naar gemeente (2026-2041)



Op grond van de gegevens kunnen we concluderen dat de demografische krimp de komende jaren doorzet. Het totaal aantal 12-16 jarigen is sinds 2016 sterk gedaald (-22%), en neemt de komende 12 à 13 jaar naar verwachting verder af. Vooral op de korte termijn (tot 2030) neemt de basisgeneratie af. Op de lange termijn neemt het aantal 12-16 jarigen naar verwachting weer toe tot het niveau van 2025 à 2026.

De *extra woningbouw* in de Achterhoek leidt naar verwachting tot een iets gunstiger ontwikkeling van de basisgeneratie, maar de verschillen zijn klein. Daarbij moet worden opgemerkt dat het op dit moment nog zeer de vraag is of alle (zachte) bouwplannen gerealiseerd (kunnen) gaan worden. De alternatieve prognose is daarom met de nodige onzekerheden omgeven.

2.2 Leerlingenprognoses

Het aantal leerlingen in de Achterhoek is de afgelopen jaren gedaald. Op 1 oktober 2020 zaten er 13.390 op de scholen van Achterhoek VO. Op 1 oktober 2025 waren dat er nog 11.940. Dit komt neer op een daling van circa 11 procent. Dit is inclusief ISK en VAVO leerlingen.

De komende jaren neemt het aantal leerlingen naar verwachting verder af (zie Figuur 2.5). Dat geldt voor alle vier de prognoses, maar het sterkst is de daling volgens Voion (zie Tabel B.1). Het totaal aantal leerlingen daalt volgens Voion de komende 5 jaar met 12 procent (van 11.476 op 1 okt. 2025 naar 9.890 in 2040). De Voion-prognose valt daarmee een stuk lager uit dan de prognoses van DUO en MOOZ, die een vergelijkbare ontwikkeling tonen. Vooral voor het Houtkamp College, het Metzo College, het Panora Lyceum en het Eligant Lyceum valt de Voion-prognose laag uit. Dit komt vermoedelijk door een onderschatting van de in- en doorstroompercentages[12]. Voor de overige scholen zijn de verschillen ten opzichte van de prognoses van DUO en MOOZ kleiner.

De prognoses van DUO en MOOZ tonen voor de komende 20 jaar een vergelijkbare ontwikkeling (op stichtingsniveau). Beide prognoses tonen op de korte termijn (2025-2030) een daling van het aantal leerlingen, gevolgd door stabilisatie in de periode 2030-2040, en een geleidelijke groei op de lange termijn. De prognose van MOOZ (gebaseerd op PRIMOS) valt over de hele linie iets hoger uit dan die van DUO, maar de verschillen zijn relatief klein. Daarbij merken we op dat allebei de prognoses uitgaan van PRIMOS.

Tabel B.1 toont de uitkomsten van de drie leerlingenprognose voor Achterhoek VO. Uit de tabel blijkt dat het totaal aantal leerlingen (excl. ISK) de komende 15 jaar volgens DUO daalt van 11.476 naar 10.364, en volgens MOOZ naar 10.507. Dit komt neer op een daling van respectievelijk 9,7 en 8,4 procent. De Voion prognose valt zowel op de korte als de lange termijn lager uit. Omdat alle drie de prognose zijn gebaseerd op de PRIMOS bevolkingsprognose, kunnen we concluderen dat de afwijkende uitkomsten van de Voion-prognose vermoedelijk komen door een onderschatting van de in- en doorstroom. De prognoses van DUO en MOOZ tonen ons inziens dan ook een realistischer beeld van de toekomstige leerlingenontwikkeling.

[12] Door herschikking van het onderwijsaanbod zijn de in- en doorstroompercentages naar verwachting onderschat.

Figuur 2.5 - Leerlingenprognoses Achterhoek VO, 2025-2045 (excl. ISK)

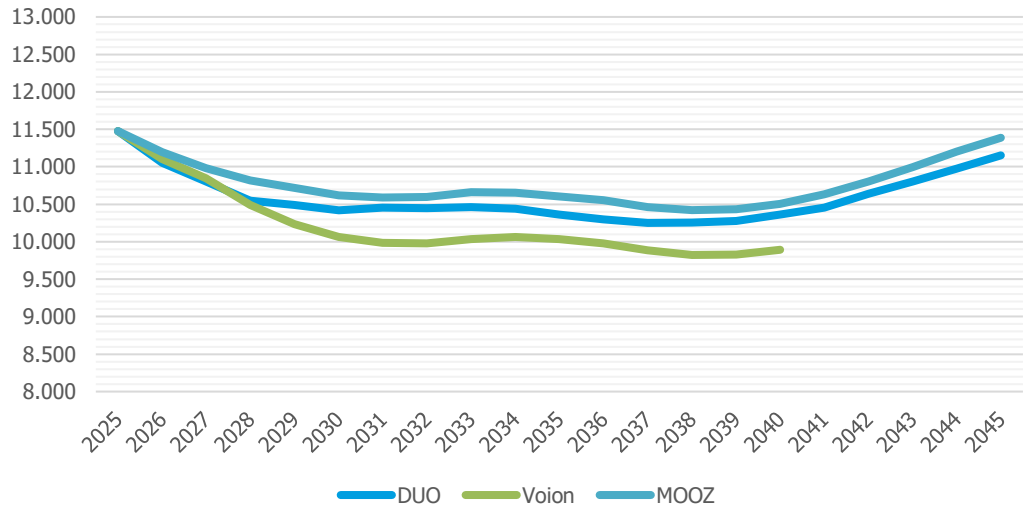

In de PRIMOS bevolkingsprognose is slechts een deel van de gemeentelijke bouwplannen verdisconteerd, zo hebben we hiervoor aangegeven. De gemeenten in de Achterhoek willen meer woningen bouwen dan in de PRIMOS prognose zijn meegenomen. Vooral op de korte termijn is de ambitie groot. Om het effect van de *extra woningbouw* in kaart te brengen is door MOOZ een alternatieve vooruitberekening gemaakt, op basis van de door ons bijgestelde bevolkingsprognose. Figuur 2.6 toont de uitkomsten daarvan, afgezet tegen de 'basisprognose' van MOOZ (gebaseerd op de originele PRIMOS prognose). Uit de figuur blijkt dat de additionele nieuwbouw tot extra leerlingen leidt op de scholen van Achterhoek VO. Op de middellange termijn (2030) gaat het om circa 400 leerlingen meer (vergeleken met de basisprognose van MOOZ), en op de lange termijn (2040) om zo'n 280 leerlingen extra. Daarbij moet worden opgemerkt dat het op dit moment erg onzeker is op alle bouwplannen 'echt' gerealiseerd gaan worden. Het gaat voor een deel namelijk om 'zachte' plannen waarover nog besluitvorming plaats moet vinden. En bovendien kan ook netcongestie (op het stroomnet) voor vertraging zorgen. De in onderstaande figuur gepresenteerde 'nieuwbouwprognose' moet daarom met enige voorzichtigheid worden geïnterpreteerd. Het gaat om een indicatie van het (verwachte) aantal leerlingen.

Figuur 2.6 - Leerlingenprognoses Achterhoek VO, 2025-2045 (2 varianten | excl. ISK)

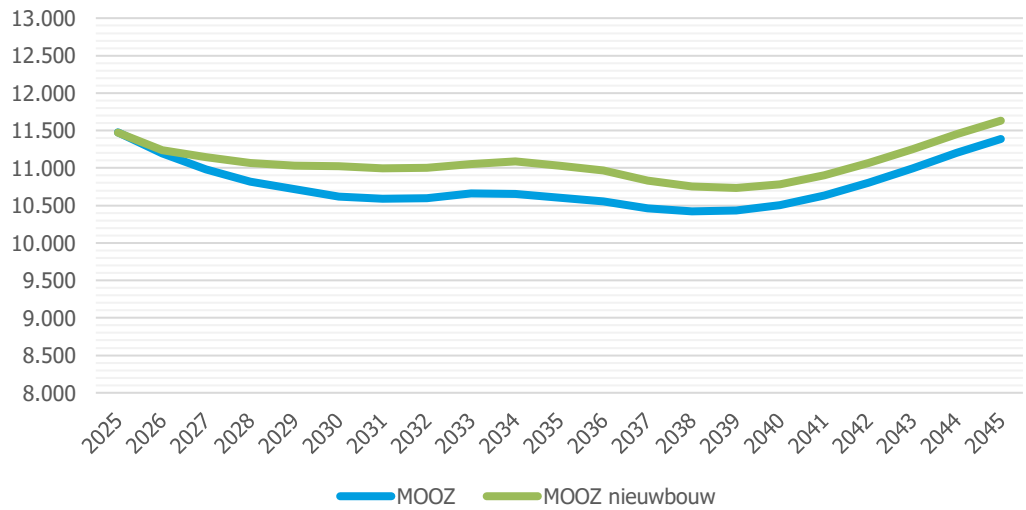

Uit voorgaande analyses blijkt dat het aantal leerlingen op de scholen van Achterhoek VO de komende jaren naar verwachting verder afneemt. De prognoses van DUO en MOOZ tonen daarbij op stichtingsniveau een vergelijkbaar beeld. In Bijlage B presenteren we de prognoses voor alle scholen/vestigingen. Daaruit komt een gevarieerd beeld naar voren van de (verwachte) leerlingen-ontwikkeling. Het aantal leerlingen neemt de komende jaren op alle scholen af, maar de daling verschilt wel van school tot school. Figuur 2.7 toont de procentuele ontwikkeling van het aantal leerlingen per school, voor de periode 2025-2035. Het gaat daarbij om de verwachte ontwikkeling volgens DUO en MOOZ (beide gebaseerd op PRIMOS). Uit de figuur blijkt dat het verwachte aantal leerlingen op stichtingsniveau volgens DUO iets sterker daalt dan volgens MOOZ (resp. -10% en -8%). Dit verschil zien we bij de meeste scholen terug, maar er zijn ook scholen waar de verschillen groter zijn. Dit laatste geldt onder meer voor: het Panora Lyceum (20AD-03), het Almende College (14UM-00), het Metzo College (02NZ-01) en het Houtkamp College (02NZ-00). De DUO-prognose valt voor deze scholen/vestigingen duidelijk lager uit dan de prognose van MOOZ. Dit komt naar verwachting vooral doordat DUO voor de komende jaren uitgaat van een beperkte instroom en de uitstroom van relatief grote examencohorten. In de prognose van MOOZ is géén rekening gehouden met de doorstroom van cohorten, maar is uitgegaan van leeftijdsspecifieke belangstellingspercentages. De prognose van MOOZ valt daardoor hoger uit. De cijfers in Bijlage B tonen de gegevens en detail.

Figuur 2.7 - Leerlingenprognoses per school/vestiging, 2025-2035 (excl. ISK | DUO, MOOZ)

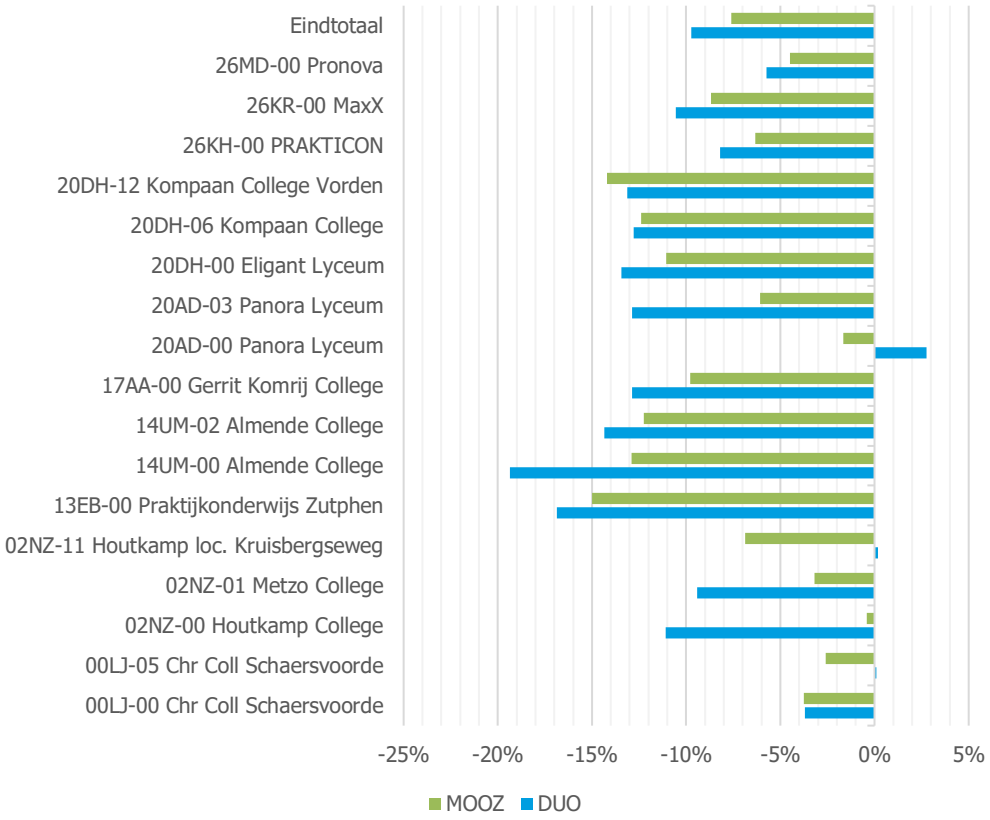

3 Managementsamenvatting

Het aantal leerlingen in het voortgezet onderwijs neemt de komende jaren af, als gevolg van demografische krimp. Landelijk gaat het daarbij om een daling van zo'n 7 à 8 procent in de periode 2025-2040. In de Achterhoek is de leerlingendaling naar verwachting iets groter.

Om inzicht te geven in de toekomstige ontwikkeling van het aantal leerlingen, zijn voor Achterhoek VO vier verschillende leerlingenprognose op een rij gezet. Hieruit komt over het algemeen een redelijk consistent beeld naar voren qua trend. Het aantal leerlingen neemt de komende 13 jaar naar verwachting af en daarna weer geleidelijk toe tot het niveau van 2025/2026. ISK leerlingen zijn daarbij niet meegerekend, omdat hiervoor geen betrouwbare prognose gemaakt kan worden.

Uit de analyses blijkt overigens dat de omvang van de leerlingendaling op school- en stichtingsniveau verschilt. Daarbij vallen drie dingen op:

- De prognose van Voion valt een stuk lager uit dan de prognoses van DUO en MOOZ. Vooral voor het Houtkamp College, het Metzo College, het Panora Lyceum en het Eligant Lyceum valt de Voion-prognose laag uit. Dit komt vermoedelijk door een onderschatting van de in- en doorstroompercentages.
- De prognoses van DUO en MOOZ tonen (voor de meeste scholen) een vergelijkbare ontwikkeling, waarbij de prognose van MOOZ over de hele linie iets hoger uitkomt. Beide prognoses tonen voor de korte termijn een (verdere) daling van het aantal leerlingen, en voor de lange termijn een geleidelijke groei naar het niveau van 2025/2026.
- De leerlingenprognose van DUO, Voion en MOOZ zijn gebaseerd op de PRIMOS bevolkingsprognose van 2025. In deze prognose is rekening gehouden met uitbreiding van de woningvoorraad in de regio, maar zijn niet alle bouwplannen verdisconteerd. Wanneer de additionele bouwplannen worden meegenomen in de analyse, leidt dat tot een gunstiger ontwikkeling van het aantal leerlingen, zo blijkt uit doorrekening van MOOZ. Op de middellange termijn (2030) gaat het om circa 400 leerlingen extra (vergeleken met de basisprognose van MOOZ), en op de lange termijn (2040) om zo'n 280 leerlingen extra. Daarbij moet worden opgemerkt dat deze 'nieuwbouw-prognose' met de nodige onzekerheden is omgeven. Het is op dit moment namelijk nog zeer de vraag of alle bouwplannen wel gerealiseerd zullen worden.

De ontwikkeling van het aantal leerlingen in het voortgezet onderwijs hangt sterk samen met de ontwikkeling van de zogenaamde basisgeneratie. Voor de instroom in leerjaar 1 gaat het daarom om het gemiddeld aantal 12/13 jarigen en voor het hele vo om het aantal 12-16 jarigen. Uit cijfers van het CBS blijkt dat het aantal 12-16 jarigen in de Achterhoek sinds 2016 sterk is afgenomen (-22%), en de komende periode naar verwachting verder daalt. Vooral op de korte termijn (tot 2030) neemt de basisgeneratie af (zo blijkt uit de PRIMOS bevolkingsprognose). Op de lange termijn neemt het aantal 12-16 jarigen naar verwachting weer toe tot het niveau van 2025/2026. De ontwikkeling van de basisgeneratie varieert daarbij wel tussen gemeenten. In sommige gemeenten daalt de basisgeneratie sterker dan in andere, en dat vertaalt zich in het (verwachte) aantal leerlingen. De leerlingenprognoses verschillen daarom ook van school tot school, zo blijkt uit de tabellen in de bijlage. Op sommige scholen neemt het aantal leerlingen naar verwachting sterker af dan op andere. De geplande woningbouw heeft hierop maar een beperkt effect, maar kan wel leiden tot verschuivingen (tussen gemeenten). We adviseren het MT dan ook hierover het gesprek met gemeenten in de regio aan te gaan.

Bijlage A Prognoses basisgeneratie

Tabel A.1 – Prognose basisgeneratie van 12/13 jarigen, 2026-2046 (originele PRIMOS prognose)

	2026	2027	2028	2029	2030	2031	2032	2033	2034	2035	2036	2037	2038	2039	2040	2041	2042	2043	2044	2045	2046
Aalten	281	271	276	284	278	266	276	294	305	296	283	284	274	270	285	290	302	311	314	315	316
Brummen	200	188	185	197	201	199	201	205	196	194	196	188	196	200	199	200	204	211	208	214	224
Doetinchem	590	627	661	617	611	603	614	614	625	649	616	609	619	625	625	641	663	677	689	708	716
Lochem	338	337	343	351	334	340	348	343	363	366	343	347	342	356	374	374	384	405	407	412	428
Winterswijk	292	286	259	255	269	274	279	278	281	267	260	256	257	262	257	263	267	270	281	286	280
Zutphen	488	449	435	434	438	444	437	432	438	423	420	441	433	427	434	437	443	450	457	466	469
Oude IJsselstreek	388	383	372	360	353	334	335	357	351	328	329	328	331	338	346	351	350	351	363	371	373
Oost Gelre	291	289	272	274	295	301	292	308	322	306	311	315	315	329	328	341	351	349	354	365	366
Berkelland	402	384	388	397	372	368	382	382	390	388	381	373	377	380	374	388	403	408	406	404	420
Bronckhorst	321	313	312	308	302	306	308	305	305	284	279	281	279	283	289	286	279	279	298	309	308
Montferland	330	334	354	353	344	342	345	355	366	350	327	331	335	327	332	341	344	353	360	364	383
Totaal	3.918	3.861	3.858	3.831	3.796	3.778	3.817	3.872	3.943	3.852	3.744	3.753	3.758	3.794	3.839	3.909	3.988	4.063	4.135	4.211	4.281

* ABF Research (2026) PRIMOS bevolkingsprognose 2025 | bewerking MOOZ.

Tabel A.2 – Prognose basisgeneratie van 12/13 jarigen, 2026-2046 (bijgestelde PRIMOS prognose)

	2026	2027	2028	2029	2030	2031	2032	2033	2034	2035	2036	2037	2038	2039	2040	2041	2042	2043	2044	2045	2046
Aalten	281	273	279	292	290	281	291	310	322	312	298	298	288	283	298	303	315	324	327	327	328
Brummen	200	191	191	205	209	209	210	214	203	202	203	195	203	207	206	207	211	218	214	220	230
Doetinchem	590	623	670	633	632	635	646	646	656	694	660	653	658	661	658	673	694	708	719	737	745
Lochem	338	335	340	348	330	337	347	342	363	366	341	343	336	347	363	362	372	391	392	396	412
Winterswijk	292	292	265	263	278	284	288	287	290	274	266	261	261	265	259	264	268	271	282	287	281
Zutphen	488	446	434	438	446	452	442	436	441	425	423	447	441	437	447	451	457	465	472	482	484
Oude IJsselstreek	388	382	380	366	363	345	347	371	366	343	344	344	344	348	354	358	357	358	369	377	379
Oost Gelre	291	293	277	280	301	311	302	317	331	314	318	322	321	335	333	346	356	353	359	370	370
Berkelland	402	389	393	406	382	378	392	392	399	396	388	379	383	385	378	392	407	412	410	407	424
Bronckhorst	321	318	319	317	307	316	317	312	312	289	282	283	280	283	287	284	277	277	296	306	305
Montferland	330	338	364	366	358	358	362	373	383	365	340	343	346	336	340	349	351	361	368	371	391
Total	3.918	3.881	3.911	3.914	3.895	3.905	3.944	4.000	4.066	3.980	3.864	3.867	3.861	3.888	3.924	3.988	4.064	4.137	4.206	4.280	4.347

Tabel A.3 – Prognose basisgeneratie van 12-16 jarigen, 2026-2046 (originele PRIMOS prognose)

	2026	2027	2028	2029	2030	2031	2032	2033	2034	2035	2036	2037	2038	2039	2040	2041	2042	2043	2044	2045	2046
Aalten	1.500	1.421	1.389	1.403	1.388	1.388	1.390	1.426	1.440	1.467	1.481	1.481	1.432	1.408	1.404	1.425	1.447	1.505	1.537	1.560	1.584
Brummen	1.015	979	958	988	979	981	1.012	1.015	1.002	1.005	995	976	984	983	987	997	1.024	1.033	1.046	1.060	1.091
Doetinchem	3.152	3.226	3.221	3.147	3.164	3.168	3.145	3.103	3.170	3.175	3.190	3.146	3.202	3.149	3.145	3.185	3.245	3.304	3.380	3.476	3.519
Lochem	1.728	1.771	1.780	1.778	1.750	1.747	1.783	1.747	1.800	1.798	1.812	1.807	1.819	1.788	1.834	1.836	1.888	1.952	1.998	2.043	2.101
Winterswijk	1.513	1.441	1.368	1.374	1.361	1.342	1.340	1.380	1.387	1.371	1.357	1.329	1.319	1.305	1.309	1.299	1.324	1.329	1.362	1.382	1.399
Zutphen	2.651	2.450	2.335	2.242	2.213	2.204	2.214	2.217	2.228	2.176	2.168	2.171	2.158	2.155	2.185	2.183	2.182	2.219	2.254	2.276	2.305
Oude IJsselstreek	2.003	1.989	1.921	1.890	1.849	1.798	1.749	1.767	1.730	1.712	1.713	1.703	1.669	1.685	1.713	1.729	1.743	1.757	1.786	1.802	1.831
Oost Gelre	1.529	1.531	1.493	1.438	1.480	1.473	1.488	1.524	1.563	1.546	1.581	1.598	1.602	1.608	1.637	1.653	1.699	1.724	1.771	1.806	1.810
Berkelland	2.226	2.094	2.035	1.980	1.932	1.926	1.928	1.907	1.916	1.944	1.939	1.915	1.922	1.895	1.892	1.912	1.950	1.965	2.006	2.039	2.072
Bronckhorst	1.761	1.698	1.635	1.606	1.567	1.569	1.552	1.542	1.526	1.502	1.470	1.454	1.426	1.423	1.431	1.445	1.447	1.452	1.465	1.492	1.518
Montferland	1.719	1.684	1.739	1.741	1.748	1.756	1.749	1.726	1.769	1.752	1.737	1.732	1.696	1.652	1.662	1.693	1.699	1.722	1.749	1.779	1.839
Totaal	20.797	20.285	19.874	19.588	19.431	19.351	19.351	19.355	19.531	19.447	19.443	19.313	19.231	19.051	19.198	19.357	19.648	19.962	20.354	20.715	21.069

* ABF Research (2026) PRIMOS bevolkingsprognose 2025 | bewerking MOOZ.

Tabel A.4 – Prognose basisgeneratie van 12-16 jarigen, 2026-2046 (bijgestelde PRIMOS prognose)

	2026	2027	2028	2029	2030	2031	2032	2033	2034	2035	2036	2037	2038	2039	2040	2041	2042	2043	2044	2045	2046
Aalten	1.500	1.428	1.404	1.443	1.450	1.465	1.467	1.505	1.519	1.547	1.562	1.558	1.504	1.477	1.469	1.488	1.510	1.567	1.598	1.621	1.645
Brummen	1.015	995	984	1.026	1.017	1.028	1.057	1.057	1.041	1.042	1.031	1.011	1.019	1.019	1.024	1.032	1.058	1.066	1.078	1.092	1.121
Doetinchem	3.152	3.203	3.265	3.227	3.277	3.336	3.310	3.264	3.326	3.393	3.415	3.371	3.407	3.334	3.312	3.342	3.398	3.453	3.526	3.619	3.662
Lochem	1.728	1.760	1.763	1.762	1.731	1.732	1.773	1.741	1.797	1.799	1.802	1.785	1.786	1.746	1.784	1.780	1.827	1.885	1.926	1.967	2.021
Winterswijk	1.513	1.473	1.399	1.417	1.406	1.389	1.383	1.427	1.431	1.409	1.389	1.356	1.340	1.322	1.320	1.309	1.332	1.336	1.368	1.388	1.405
Zutphen	2.651	2.436	2.330	2.264	2.256	2.239	2.241	2.240	2.242	2.184	2.187	2.200	2.199	2.210	2.255	2.255	2.254	2.293	2.330	2.355	2.378
Oude IJsselstreek	2.003	1.988	1.960	1.926	1.898	1.860	1.815	1.839	1.805	1.789	1.792	1.781	1.734	1.739	1.756	1.766	1.777	1.790	1.817	1.831	1.860
Oost Gelre	1.529	1.554	1.520	1.469	1.510	1.521	1.537	1.570	1.605	1.586	1.618	1.631	1.633	1.636	1.662	1.677	1.723	1.748	1.795	1.829	1.833
Berkelland	2.226	2.124	2.066	2.025	1.980	1.980	1.982	1.958	1.962	1.984	1.975	1.947	1.950	1.920	1.913	1.932	1.970	1.985	2.025	2.057	2.090
Bronckhorst	1.761	1.726	1.667	1.651	1.594	1.620	1.597	1.580	1.558	1.527	1.489	1.467	1.432	1.423	1.426	1.437	1.437	1.441	1.453	1.479	1.505
Montferland	1.719	1.702	1.786	1.804	1.818	1.833	1.835	1.809	1.852	1.830	1.807	1.795	1.751	1.700	1.704	1.732	1.736	1.759	1.786	1.815	1.875
Totaal	20.797	20.389	20.145	20.014	19.936	20.004	19.997	19.990	20.138	20.090	20.067	19.901	19.758	19.525	19.626	19.749	20.022	20.324	20.702	21.053	21.396

Tabel A.5 – Gemiddelde woningbezetting van basisgeneraties, naar gemeente

	12-16 jaar	17-19 jaar
Aalten	0,130	0,081
Brummen	0,106	0,068
Doesburg	0,100	0,064
Doetinchem	0,119	0,079
Lochem	0,123	0,076
Winterswijk	0,117	0,077
Zutphen	0,117	0,075
Oude IJsselstreek	0,118	0,077
Oost Gelre	0,124	0,081
Berkelland	0,121	0,079
Bronckhorst	0,115	0,080
Montferland	0,108	0,075

* Gebaseerd op CBS cijfers over woningvoorraad en aantal 12-16 en 17-19 jarigen.

Bijlage B Leerlingenprognoses

Tabel B.1 – Leerlingenprognose Achterhoek VO, 2025-2045

	2025	2026	2027	2028	2029	2030	2031	2032	2033	2034	2035	2036	2037	2038	2039	2040	2041	2042	2043	2044	2045
DUO	11.476	11.053	10.802	10.550	10.487	10.422	10.452	10.445	10.464	10.439	10.361	10.295	10.251	10.256	10.279	10.364	10.458	10.638	10.800	10.974	11.152
Voion	11.476	11.104	10.845	10.491	10.233	10.066	9.984	9.979	10.033	10.062	10.031	9.975	9.885	9.823	9.826	9.890	-	-	-	-	-
MOOZ-1	11.476	11.195	10.985	10.820	10.720	10.620	10.589	10.600	10.663	10.654	10.604	10.555	10.461	10.422	10.433	10.507	10.632	10.805	10.998	11.202	11.387
MOOZ-2	11.476	11.235	11.142	11.068	11.029	11.027	10.993	11.006	11.056	11.088	11.032	10.967	10.831	10.755	10.734	10.784	10.900	11.067	11.252	11.451	11.632

* Bronnen: DUO (2026) *open onderwijsdata*, Voion (2026) *Scenariomodel vo*, MOOZ-1 is gebaseerd op originele PRIMOS bevolkingsprognose, MOOZ-2 is gebaseerd op bijgestelde PRIMOS.

Figuur B.1 - Leerlingenprognoses Achterhoek VO, 2025-2045 (excl. ISK)

